



Town Public Relations

imotsuki

— 広報きもつき —

2026

7

No.253



広がるコミュニティの輪 ソフトバレーボールで国際交流

注目記事：P.7 熱中症を防ぎましょう



第1回わいわい、つながる！ソフトバレーボール交流会

国籍を超えて支え合えるまちづくりを目指し、6月13日に内之浦銀河アリーナで「第1回わいわい、つながる！ソフトバレーボール交流会」が開催されました。初めての試みとなった今回は、町内の企業で働くベトナム国籍20名、インドネシア国籍11名の方々を含む、総勢68名が参加。スポーツを通じて交流を深めました。

最初は少し緊張気味だった参加者の心をほぐしたのは、ユニークなアイスブレイクです。出身地の地図にシールを貼ることで「ご近所さん」を見つけて会話を弾ませた後、チーム対抗のミニゲームでは、縄跳びを使って協力してボールを運ぶのに大盛り上がり。言葉が通じなくても、アリーナにはすぐに笑い声が響き渡りました。

メインのソフトバレーボールでは、初めて競技に触れる参加者も多い中、お互いにルールを教えながら試合がスタート。試合を重ねるごとに、白熱したラリーが続き、コートのあるところから「ナイス！」「ドンマイ！ドンマイね！」と得点が決まるたびに、国籍を超えたハイタッチが交わされました。

あっという間のひと時でしたが、参加者全員が笑顔で、「次も参加したい！」「今度は友だちも誘います」と次回開催を心待ちにしていました。



「こんにちは」でつながる！

きもつきで暮らす「ご近所さん」



スーパーの売り場や通学路など、町のあちこちで、私たちと同じように日々を過ごしているベトナムやインドネシアから来た仲間たちがいます。「普段見かけるけど、何と声をかければ良いか分からない…」と戸惑っているそこのアナタ、そんな時は、恥ずかしがらずにぜひ声をかけてください。「こんにちは」や「お疲れ様！」の一言が何か新しい繋がり始めるの始まりになるかもしれません。

今回は、町内で働く3人の皆さんにインタビュー。彼らの素顔を知れば、今度町で出会ったときの距離が、グッと縮まるはずです。

【インタビュー内容】※質問は共通

- ①どんな仕事をしていますか？
- ②日本の好きなもの（食べ物や場所など）は何ですか？
- ③お休みの日は、いつも何をしていますか？
- ④あなたの夢や目標は何ですか？
- ⑤あなたを見かけたら、何と声をかけてほしいですか？



インドネシア出身

ユダさん

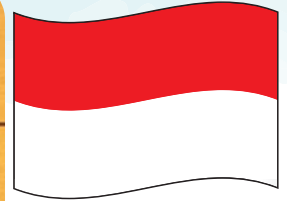

- ①町内の会社で漁業（網持ち）をしています。
- ②食べ物：焼き肉、場所：海
- ③釣りが好きで内之浦の港にいます。
- ④バドミントンのアスリートです！
- ⑤あいさつをしたいです。
（こんにちは。おはよう）



ベトナム出身

トウイさん

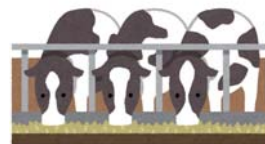

- ①町内の会社で牛を育てています。
- ②食べ物：さしみ、場所：桜島
- ③鹿屋の業務スーパーで買い物や友だちと会ったりしています。
- ④長く日本で働きたいです！
- ⑤天気や季節の話をしたいです。
（良い天気ですね。など）



ベトナム出身

ダオさん



- ①町内の会社で建設土木をしています。
- ②食べ物：さしみ&寿司、場所：海
- ③鹿屋の業務スーパーで買い物や日本語の勉強をしています。
- ④土木の資格を取りたいです！
- ⑤あいさつをしたいです。
日本の文化を教えてください。

**コーユーレンティア株式会社様へ企業版
ふるさと納税感謝状を贈呈**

コーユーレンティア株式会社（東京都港区・代表取締役社長 梅木 孝治 様）より、企業版ふるさと納税を活用した寄附を頂戴しました。

本町の発展への多大なる貢献に対し、町は感謝の意を表し、同社の取締役 寺澤 重治 様へ感謝状と記念品を贈呈しました。



災害時の安定的な電力供給 おおすみ半島スマートエネルギー株式会社と連携協定

6月1日、おおすみ半島スマートエネルギー株式会社（肝付町・代表取締役社長 村上 博紀 様）との間で「災害時における電力供給に関する連携協定」を締結しました。

本協定は、災害時に停電した際、電気自動車3台や電力供給機材等を同社が避難所などに無償で貸し出すことや、町の防災訓練等に活用する内容が盛り込まれたものになります。

また、同社は大隅地域においてノウフク連携を推進する活動を展開している「大隅半島ノウフクコンソーシアム」の会員としても活動しており、災害時への備えとして、ノウフク連携非常食「緊急救命72h おかゆ」500食分を町に寄贈いただきました。

今回の協定締結により、災害時の連携体制のさらなる構築が図られることになりました。同社の代表取締役社長 村上 博紀 様は、「電気が長く滞らないように、あらゆる形で協力したい」と話されました。

※大隅半島ノウフクコンソーシアムとは…大隅地域全体の農業振興を目的とする任意団体。農業のもつ多様な人材をいかす福祉力が発揮できるよう、農福連携のきっかけづくりやサポートの場を提供している。



▲寄贈されたノウフク連携非常食「緊急救命72h おかゆ」（多言語説明書付き）



▲協定式には、非常食の袋詰めにも携わった就労継続支援B型事業所ココハウスの皆様も同席

CONTENTS : 目次

広報きもつき No.253 July 2026

- 02 第1回わいわい、つながる！ソフトパレーボール交流会
- 04 まちの話題
- 05 文化センターからのお知らせ
- 06 町からのお知らせ
- 07 熱中症を防ぎましょう
- 08 介護保険からのお知らせ
- 09 国民健康保険税についてお知らせ
- 10 国民健康保険・後期高齢者医療制度加入者の皆様へ
- 12 集団健診予約申し込みのご案内
- 14 狩猟免許を取得し「有害鳥獣捕獲事業」に参加しませんか？ ほか
- 15 公安系公務員採用試験案内 ほか
- 16 町農業委員会農地利用最適化推進委員募集 ほか

- 17 農業経営安定助成金 ほか
- 18 教育委員会コラム
- 19 学校ニュース
- 20 楠隼中学校・高校だより
- 21 セーフティライフくのみ岳
- 22 町立病院だより ほか
- 23 身体が喜ぶハッピーレシピ
- 24 本の森
- 25 CIRトゥのベトナム探訪
- 26 子育て支援施設紹介 ほか
- 27 人のうごき ほか
- 28 暮らしのカレンダー ほか

文化センターからのお知らせ

令和8年度肝付町自主文化事業 子ども芸術劇場

7月4日(土) 素敵な人形劇をお届けします。

入場料 300円(3歳以下は無料)

10時開演 内之浦銀河アリーナ 2階小ホール

15時開演 肝付町文化センター 2階会議室

チケット販売・お問い合わせ先

内之浦銀河アリーナ ☎ 0994(31)6555

肝付町文化センター ☎ 0994(65)2594



第22回肝付町集落・地区対抗バレーボール大会が開催

5月17日に第22回肝付町集落・地区対抗バレーボール大会が、内之浦銀河アリーナで開催されました。今年は、9チームの参加となりA級・B級のクラスに別れて熱戦が繰り広げられました。

各クラスの結果は以下の通りです。

試合結果 (A級クラス)

優勝: 上之馬場1区A

準優勝: 上之馬場2区

第3位: 寺町・寺町ケ丘



試合結果 (B級クラス)

優勝: 水窪

準優勝: 岸良

第3位: 南方A



第22回肝付町ゲートボール大会が開催

5月24日に第22回肝付町ゲートボール大会が、町ゲートボール場で開催されました。6チーム24名が出場し、各コートにて熱戦が繰り広げられました。みなさん普段から練習をされているだけあって、素晴らしいプレーでした。

試合結果

優勝: 松下チーム

準優勝: 松原チーム

第3位: 川上 一男チーム



～知って役立つ～

町からの お知らせ

特設人権相談所 開設

人権は、人間が幸福な人生を送る上で最も大切な権利です。

家庭内・近隣間のトラブルや相続・金銭問題での悩みごとなど日常生活のなかでの様々な悩みや心配ごとについてや、差別を受けたと感じたとき、または周りに困っている人を見かけたときには、お気軽にご相談ください。なお、相談は無料で秘密は固く守られます。

▼開設日 8月5日(水)

▼場所 内之浦総合支所

▼時間 午前10時～午後3時

※電話相談は平日の午前8時30分～午後5時15分まで可能。

▼お問い合わせ先

鹿児島地方務局鹿屋支局

☎0994(43)6790

あなたも認知症 サポーターになれます

「認知症になっても安心して暮らせる肝付町」を、一緒につくりませんか？

認知症は、誰にとっても身近な病気です。この講座では、認知症の正しい知識や、当事者の方・ご家族を温かく見守るための「ちよっととした心がけ」を分かりやすく学びます。専門的な知識は一切不要です。

「近所に気になる方がいる」「家族のために学びたい」など、子供から大人までどなたでも大歓迎！

受講された方には、認知症を応援する証である「認知症サポーターオレンジリング」をお渡しします。あなたの優しい理解が、地域の大きな支えになります。ぜひお気軽にご参加ください！

▼日時 8月26日(水)
10時～11時30分

▼場所 文化センター2階

▼参加費 無料

▼定員 30名(先着順)

▼申込期限 8月21日(金)

▼お問い合わせ先

肝付町地域包括支援センター

☎0994(65)8419

抽選で大隅の美味しいもんが当たる！観光地域づくりに関する住民意識調査アンケート

大隅半島の観光地域づくりに活用するため、大隅半島在住の方に住民満足度調査を実施します。

抽選で10名様に大隅の美味しいもん(2千円程度)をプレゼントします。皆さまのご協力をよろしくお願いいたします。

実施期間 8月31日(月)まで

お問い合わせ先

株式会社おおすみ観光未来会議 ☎0994(35)1266



▲住民意識調査
回答はこちらから



▲大隅の美味しいもん



波野小・中学校再編準備委員会からのお知らせ



令和9年4月の学校再編に向けて、令和8年4月の設立総会を起点に、翌年1月まで定期的な会議を重ねる計画となっており、教職員や保護者、教育委員会だけでなく、地域住民や関係団体も部会員として加わることで全円滑な学校再編を実現することを目的としています。

実務を効率化するため、環境整備や学校運営など4つの専門部会が設置され、事務局である教育委員会と連携しながら具体的な準備活動を分担して行います。6月からは、部会ごとに作成した再編ロードマップにそって協議を行ってまいります。今後も広報紙でお知らせいたします。

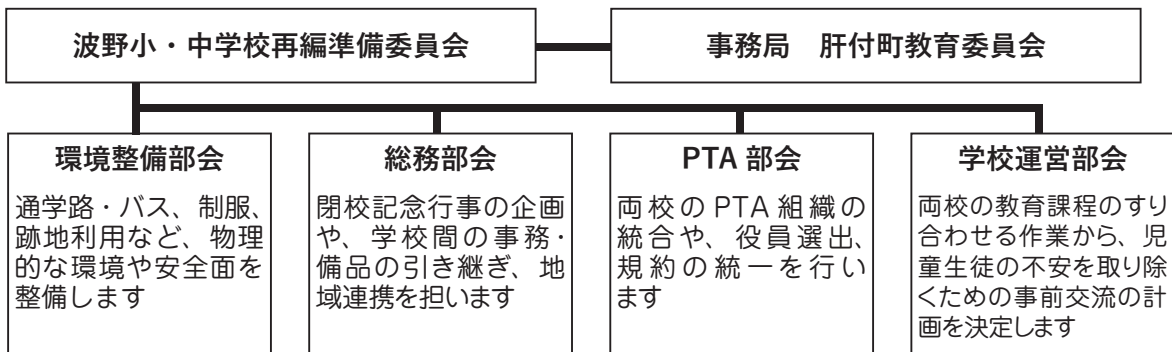

お問い合わせ先 肝付町役場 教育総務課 ☎0994(65)8425

熱中症を防ぎましょう

本格的な夏の到来を前に、蒸し暑い日が続いています。熱中症を防ぐためには、それぞれの場所に応じた適切な対策を取ることが重要です。日頃の行動を見直し、万全の対策で体調を守りましょう。

日常でできる熱中症対策

屋外では…

- ☑ 日傘の使用や帽子の着用
日傘や帽子で直射日光を避けることが大切です。
- ☑ 日陰の利用、こまめな休憩
日陰を選んで歩いたり、日陰でこまめな休憩をとって、無理をしないようにしましょう。
- ☑ 天気のよい日は、日中の外出をできるだけ控える
特に「熱中症警戒アラート」発表時には、外出をなるべく控え、暑さを避けましょう。



屋内でも…

- ☑ エアコン等で温度を調節
室温をこまめに確認し、エアコンや扇風機、遮光カーテンを利用して温度を調節しましょう。
- ☑ 室内でも、外出時でものどの渴きを感じていなくてもこまめに水分を補給しましょう。



クーリングシェルター（指定暑熱避難施設）

肝付町では、熱中症特別警戒アラートが発表された場合、各施設を「クーリングシェルター（指定暑熱避難施設）」として開所しています。

熱中症特別警戒アラートが発表されていない日でも、熱中症を予防するために暑い日の一時的な休憩場所としてご利用いただくことも可能です。

暑い日が続きますので、ぜひお気軽にご利用ください。

【開所日時】

令和8年4月第4水曜日～10月第4水曜日まで

※ただし、施設の開所日・時間に限ります。

【指定施設】

肝付町コミュニティセンター・内之浦総合支所・岸良出張所
肝付町文化センター（図書室）・内之浦銀河アリーナ（第1和室）
地区公民館（有明・波野・新富・前田・後田・川上・宮富・北方）



お問い合わせ先 肝付町役場 健康増進課 ☎ 0994(65)2564

令和8年度 介護保険からのお知らせ

1.介護保険料の算定について ～税制改正に伴う特例措置のお知らせ～

- ✓ 令和7年度の**税制改正**により「給与所得控除」が引き上げられましたが、令和8年度の介護保険料については、制度を安定して運営するため、**改正前の基準を用いて計算**する「特別な取り扱い」を行います。
- ✓ **給与収入額が変わらなければ、介護保険料は令和7年度と同額になります。**
※税制改正により住民税が「非課税」となった場合でも、介護保険料の算定上は「課税」相当とみなされ、保険料の段階が変わらないことがあります。公平な負担と制度維持のため、ご理解をお願いいたします。

(例)

項目	令和7年度		令和8年度
市町村民税	課税	→	非課税
介護保険料	第6段階	→	第6段階 (課税として判定)



※介護保険料の算定においては、給与所得控除を55万円として計算するため、市町村民税の課税・非課税の判定と一致しないことがあります。

詳しくは、7月に送付する「介護保険料額決定通知書」をご確認いただき、ご不明な点がございましたら、お問い合わせ先までご連絡ください。

2.介護保険の判定基準が変わります

～年金額の改定に合わせて、基準額を引き上げます～

令和8年度から、介護保険料の算定や各種負担区分を判定する際の基準額（合計所得金額等）がこれまでの**80.9万円から82.65万円**に見直されます。
これは、国の年金支給額が増額されたことに伴い、**収入が増えたとみなされて保険料や利用料の負担区分が上がってしまうことを防ぐための措置**です。
主に以下の3つの判定において、基準額が引き上げられます。

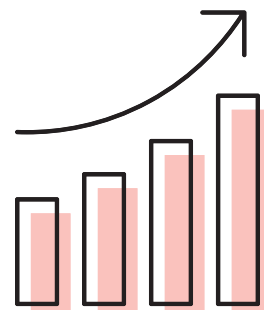

介護保険料の段階の基準額

住民税非課税の方（第1～第5段階）の保険料を決める所得基準が引き上げられます。
これにより、**年金収入が多少増えても、保険料の段階が急に上がらないように配慮**されます。

高額介護サービス費における基準額（8月～）

1か月の介護サービス費の負担上限額を決める区分の判定基準が変わります。所得が低い方の負担上限額（月額15,000円や24,600円）が適用される範囲が、実質的に維持・拡大されます。

負担限度額（食費・居住費）の段階の基準額（8月～）

非課税世帯の方が、介護施設やショートステイを利用する際の食費・居住費の軽減対象となる所得基準が引き上げられます。

お問い合わせ先 肝付町役場 福祉課 ☎0994 (65) 8413

国民健康保険税についてお知らせ

税制改正に伴い、令和8年度以降の国民健康保険税について、以下のとおりに変更になります。

★子ども子育て支援金について

令和8年度より子ども子育て支援金制度が開始します。

令和8年7月より国民健康保険税に子ども子育て支援金分を加算して納付いただくこととなります。税額については、下表のとおりになります。

所得割	均等割	18歳以上均等割	平等割
0.35%	1,800円	200円	1,000円

- 子ども子育て支援金納付金分は、既存の国民健康保険税と同様に、被保険者の所得や人数などに応じて算出されます。
低所得者に対する軽減措置（7割・5割・2割）、未就学児に係る均等割額の軽減措置、産前産後期間の軽減措置についても、既存の国民健康保険税と同様に適用されます。
- 18歳未満の子ども（18歳に達する日以後の最初の3月31日以前である者。）については、均等割額が全額軽減されます。

★課税限度額の引き上げについて

課税限度額については、下表のとおり変更になります。

限度額	令和8年度（改正後）	令和7年度（現行）
医療分	67万円	66万円
支援分	26万円	26万円
介護分 (40歳から64歳)	17万円	17万円
子ども分	3万円	—
合計	113万円	109万円

★軽減判定所得算定額の変更について

軽減判定所得の算定において被保険者数及び特定同一世帯所属者数に乗ずる金額が変わります。

軽減割合	令和8年度（改正後）	令和7年度（現行）
7割軽減	基礎控除額（43万円）+ 10万円 ×（給与所得者等の数-1）以下	基礎控除額（43万円）+ 10万円 ×（給与所得者等の数-1）以下
5割軽減	基礎控除額（43万円）+ 10万円 ×（給与所得者等の数-1） + 31万円×被保険者数以下	基礎控除額（43万円）+ 10万円 ×（給与所得者等の数-1） + 30.5万円×被保険者数以下
2割軽減	基礎控除額（43万円）+ 10万円 ×（給与所得者等の数-1） + 57万円×被保険者数以下	基礎控除額（43万円）+ 10万円 ×（給与所得者等の数-1） + 56万円×被保険者数以下

お問い合わせ先 肝付町役場 税務課 ☎ 0994(65)8414

国民健康保険・後期高齢者医療制度加入者の皆様へ

7月中に「資格情報のお知らせ」または 「資格確認書」が届きます

■ 国民健康保険にご加入されている皆様へ



✓ マイナ保険証をお持ちの方には「資格情報のお知らせ」が届きます！

「資格情報のお知らせ」はマイナ保険証の利用登録がお済みの方に、医療保険の資格情報を確認できるよう交付される書類です。

「資格情報のお知らせ」を7月中にお届けします。引き続きマイナ保険証での受診をお願いいたします。

✓ マイナ保険証をお持ちでない方には「資格確認書」が届きます！

「資格確認書」はマイナンバーカードをお持ちでない方、マイナ保険証の利用登録がお済みでない方等が、医療機関等を受診する際に提示する書類です。

「資格確認書」には有効期限があります。有効期限が切れるときには、手続きなしで「新しい資格確認書」を7月中にお届けしますので、お手元に届いた「新しい資格確認書」で受診いただけます。

■ 後期高齢者医療制度の加入者（75歳以上）の皆様へ



お手元の「資格確認書」の有効期限は**令和8年7月31日**です。

令和8年8月以降、年齢及びマイナ保険証の過去の利用実績に応じて運用が変わります。以下のご案内は、令和8年8月1日時点における年齢を基準としています。

✓ 85歳以上の方全員

これまでどおり、手続きなしで「新しい資格確認書」を7月中にお届けしますので、お手元に届いた「新しい資格確認書」で受診いただけます。

✓ 84歳以下で、マイナ保険証を普段からご利用されていない方 (マイナ保険証をお持ちでない方も含みます)

これまでどおり、手続きなしで「新しい資格確認書」を7月中にお届けしますので、お手元に届いた「新しい資格確認書」で受診いただけます。

✓ 84歳以下で、マイナ保険証を普段からご利用されている方

引き続きマイナ保険証での受診をお願いいたします。

資格確認書は発行されません。「資格情報のお知らせ」を7月中にお届けします。

ただし、下記の方は申請をする事で、令和8年8月1日以降も資格確認書が交付されます。

○マイナンバーカードを紛失した方や更新中の方

○介護施設への入所など、介助者等の第三者が要配慮者に同行して資格確認を補助する必要があり、マイナ保険証での受診が困難な場合 等

お問い合わせ先 肝付町役場 健康増進課 ☎ 0994(65)8412



医療機関・薬局でご提示いただくのは
以下のいずれかです。お手元にあるかをご確認ください。



医療機関・薬局の受付で提示するもの



マイナ保険証



マイナ保険証を
お持ちの方は
マイナ保険証を
ご利用ください

資格確認書をお使いの方も、利用登録いただければ、マイナ保険証の利用が可能です。

資格確認書



マイナ保険証を
お持ちでない方は
資格確認書を
ご利用ください

※従来の健康保険証の有効期限は終了しました



マイナ保険証にはこんなメリットがあります！

- ✓ 過去のお薬・診療データに基づく、より良い医療が受けられる
- ✓ 突然の手術・入院でも高額支払いが不要になる
- ✓ 救急現場で、搬送中の適切な応急処置や病院の選定などに活用される



健康保険証として利用できるだけでなく、日常生活の中で利用できるシーンが広がっています。ぜひメリットの多いマイナ保険証のご利用をお願いします！



利用登録は簡単！



マイナ保険証の利用登録をしていない場合も、医療機関・薬局にマイナンバーカードをお持ちいただくと、その場で登録できます。

※ マイナポータルや、セブン銀行ATMからも利用登録が可能です



マイナンバー
0120-95-0178

5番を選択のうえ、音声ガイダンスにしたがってお進みください。

受付時間 (年末年始を除く)

平日: 9時30分～20時00分
土日祝: 9時30分～17時30分

マイナ保険証について
もっと知りたい方は
こちら

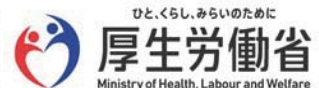

令和8年度 肝付町集団健診予約申し込みのご案内

【重要】令和8年度より集団健診の申込方法が変わります（完全予約制）

令和8年度からは、ご自身で受診したい日時、場所、検診の種類を選んで、「電話」または「QRコード」から健診機関へ予約申し込みする形に変わります。

完全予約制ですので、必ず予約期間内に健診機関へ予約を行ってください。

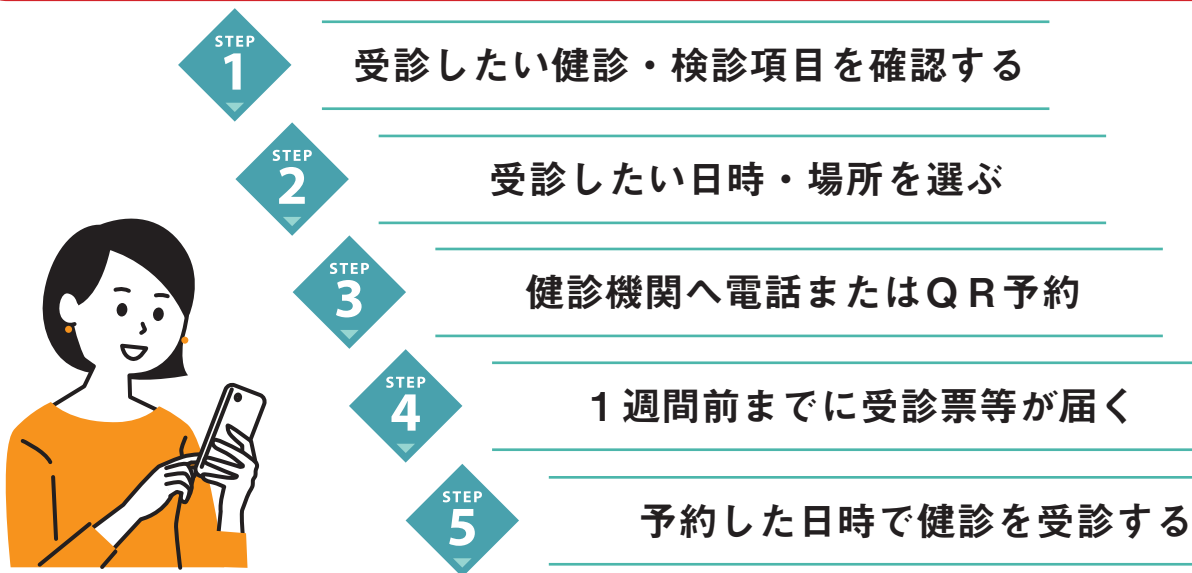

STEP①：受診したい健診・検診項目を確認する

検診の種類	料 金	対象者（年度末年齢）	検査内容
基本健診	無料	・19歳以上の国保加入者 ・40歳以上の 社会保険被扶養者 ・75歳以上の方	問診・測定（身長・体重・腹囲・血圧）・ 検査（尿・血液・心電図・眼底）・診 察を行います。結果により特定保健 指導を実施します。
胃がん検診	1,500円	40歳以上	バリウムによる胃透視検査です。 （注）身体の状態により受診できない 場合があります。
腹部超音波検診	1,000円	40歳以上	超音波を用いて、肝臓・胆のう・膵臓・ 腎臓・脾臓等の病気を発見します。
大腸がん検診	500円	40歳以上	2日間の検便による便潜血反応検査 です。（自宅で採取）
前立腺がん検診	1,000円	40歳以上（男性）	血液検査にて実施します。
肝炎検査	無料	40歳以上 ※申し込みは不要です	特定健診の血液検査として同時に実 施します。※過去に肝炎検査未実施 の方が対象。
骨粗しょう症検診	500円	40歳以上（女性）	超音波で骨量を調べます。
肺がん検診	100円	40歳以上	胸部レントゲン撮影です。

👉 次に該当する方は検診料金が【無料】になります。

- ・令和7年度 住民税非課税世帯の方
- ・令和8年度（令和9年3月31日）時点で75歳以上の方
- ・生活保護世帯の方



STEP②：受診したい日時・場所を選ぶ

日程	会場	受付時間	健診機関
9月12日(土)	宮富地区公民館	7:30～9:30	肝属東部医師会 (日本健康倶楽部)
9月13日(日)	町文化センター	7:30～9:30	
9月14日(月)			
9月15日(火)			
9月16日(水)			
9月17日(木)			
9月18日(金)			
9月25日(金)	内之浦保健センター	7:00～9:00	厚生連
9月26日(土)			
9月27日(日)			
10月7日(水)	岸良出張所	7:30～9:30	肝属東部医師会 (日本健康倶楽部)
10月8日(木)	後田農業研修センター	7:30～9:30	
10月9日(金)			
10月10日(土)	波野地区公民館	7:30～9:30	
10月12日(月)			
10月13日(火)	町文化センター	7:00～9:30	厚生連
10月14日(水)			

STEP③：選んだ日程の健診機関へ予約する

STEP②で選んだ日程の「健診機関」ごとに予約先が異なりますのでご注意ください。

健診機関：肝属東部医師会（日本健康倶楽部）	健診機関：厚生連
<p>■9月の健診を受けたい方（9/12～9/18）</p> <p>【電話予約】7月16日（木）～7月24日（金）</p> <p>【QR予約】7月1日（水）9時～7月24日（金）15時</p> <p>■10月の健診を受けたい方（10/7～10/10、10/12）</p> <p>【電話予約】次のいずれかの期間中にお電話ください。</p> <p>①7月16日（木）～7月24日（金）</p> <p>②8月4日（火）～8月10日（月）</p> <p>【QR予約】7月1日（水）9時～8月10日（金）15時</p>	<p>■9月・10月の健診を受けたい方 （9/25～9/27、10/13～10/14）</p> <p>【電話予約】7月1日（水）～7月14日（火）</p> <p>【QR予約】7月1日（水）10時～7月14日（火）16時</p>
<p>電話予約 ※土日祝は除く</p> <p>予約専用ダイヤル</p> <p>☎ 099-273-5591</p> <p>（受付時間：9:00～15:00）</p>	<p>電話予約 ※土日祝は除く</p> <p>予約専用ダイヤル</p> <p>☎ 099-822-3002</p> <p>（受付時間：10:00～16:00）</p>
<p>QR予約</p> <p>24時間可能</p> 	<p>QR予約</p> <p>24時間可能</p> 

予約に関する注意事項

- ・予約枠について：予約枠は30分ごとに設けております。ご都合の良い時間帯をお選びください。
- ・電話予約の方：電話で予約される際は、最初に「肝付町の集団健診の予約です」とお伝えください。
- ・QR予約がおすすめ：電話予約の初日は回線が大変混み合います。
スマホ等から24時間いつでも予約可能なQR予約をぜひご利用ください。

お問い合わせ先 肝付町役場 健康増進課 ☎ 0994(65)2564

狩猟免許を取得し「有害鳥獣捕獲事業」に参加しませんか？

町では、狩猟免許保有者（猟友会）の協力を得て、有害鳥獣捕獲事業を実施しておりますが、野生動物による農作物等への被害は年々増加しており、また猟友会員の高齢化も相まって、捕獲従事者の確保が困難な状況にあります。

そこで、町内に住所を有し、新規若しくは追加で狩猟免許を取得する方で、町内の猟友会に所属し、かつ翌年度から有害鳥獣捕獲事業に参加することを条件として、狩猟免許講習会（10,000円 / 回）及び、申請手数料（新規：5,200円 / 1 猟種、追加：3,900円 / 1 猟種）の全額を助成します。

希望する方は、県が実施する狩猟免許試験の申し込み前に、町に対し補助金の申請をする必要があります。



■狩猟免許試験の日程

区分	試験期日 (午前9時開始)	申請期間	試験会場
第1回	7月26日(日)	6月15日(月)から 7月10日(金)まで	鹿屋市農業研修センター ※他、県内6箇所
第2回	8月23日(日)	7月13日(月)から 8月7日(金)まで	曾於市大隅中央公民館 ※他、県内6箇所
第3回	12月13日(日)	10月26日(月)から 11月27日(金)まで	鹿児島県庁

※狩猟免許試験の内容については、県へお問い合わせください。



【お問い合わせ先】 補助金申請について
肝付町役場 林務水産商工課 ☎ 0994(67)4513

【お問い合わせ先】 狩猟免許試験について
鹿児島県大隅地域振興局 林務水産課 ☎ 0994(52)2162



▲肝付町
ホームページ

技能講習「草刈り（機械刈）」受講者募集



シルバー人材センターでは、60歳以上でシルバー新規会員として就業を目指す方、または現在シルバー会員であるが新たな分野で就業を希望している方を対象に草刈り（機械刈）の技能講習を実施します。

- 内 容 草刈り（機械刈）の基本的知識の習得を目指します
- 日 時 8月19日（水）～8月20日（木）10時から16時まで <2日間>
- 場 所 東串良町総合センター（住所：東串良町池之原 995-1）
- 定 員 10名
- 受 講 料 無料
- 申込期限 8月5日（水）
- 申込方法 氏名、住所、電話番号を電話またはFAXでご連絡ください
- 申 込 先 鹿児島県シルバー人材センター連合会 事業課
☎ 099-206-5422 FAX: 099-206-5410
肝付町シルバー人材センター
☎ 0994-31-5252 FAX: 0994-31-5253



▲鹿児島県
シルバー人材センター
ホームページ

お問い合わせ先 肝付町シルバー人材センター ☎ 0994(31)5252

大隅肝属地区消防組合消防職員採用試験(2027年4月採用)

(1) 受付期間

7月1日(水)～8月13日(木) ※8月13日(木) 必着
第1次試験日 : 9月20日(日)

※採用試験案内については、7月1日から消防本部総務課・各消防署・ホームページで公開します

お問い合わせ先

大隅肝属地区消防組合消防本部
総務課 管理係 ☎ 0994(52)1191



令和8年度 自衛官等採用試験

防衛大学校学生(一般) / 防衛医科大学校学生(医学科) / 防衛医科大学校学生(看護学科) / 航空学生 / 一般曹候補生 / 2等陸・海・空士(任期制自衛官)

令和8年度自衛官等制度説明会

7月5日(日)	鹿屋合同庁舎	10:00～11:30
7月12日(日)		
7月20日(月)	イオン鹿屋(3階)	13:30～15:00

お問い合わせ先

鹿児島地本鹿屋地域事務所
☎ 0994(42)4386



公安系公務員採用試験

詳細については、各ホームページをご覧ください。

1. 海上保安学校学生採用試験(2027年4月採用)

(1) 受付期間

7月10日(金)～7月23日(木) ※インターネット受付
第1次試験日 : 9月27日(日)

2. 海上保安大学校学生採用試験(2027年4月採用)

(1) 受付期間

8月20日(木)～9月7日(月) ※インターネット受付
第1次試験日 : 10月24日(土)及び10月25日(日)

お問い合わせ先

第十管区海上保安本部総務部人事課
☎ 099(250)9800



令和8年度 警察官B(高等学校卒業程度)採用試験

(1) 受付期間

7月15日(水)～8月14日(金) ※インターネット受付
第1次試験日 : 9月20日(日)

※採用試験案内については、7月1日からホームページで公開します(県警本部・各警察署での配布は7月上旬予定)

お問い合わせ先

鹿児島県警 警務部警務課
☎ 099(206)2220



トラクター・重機
トラック・農機具

見積り無料
どこでも
かけつけます!

古くても、壊れてても、不動車でも

どこよりも **高く買い取る** ことを目指しています!!

広報誌を見て、ご連絡下さった方へ粗品、又は買取額10%UP致します。

TEL:0986-77-9092

農機具高価買取専門店 古物商許可 第951040015111号
アヴァンティ 携帯:080-3375-9750
Avanti FAX:0986-77-9092
〒885-1105 宮崎県都城市丸谷町2107 <https://kaitorimiyazaki.jimdo.com>

「広報きもつき」に広告を掲載しませんか

広報きもつきは毎月1回、約6,700部発行され、各種公共施設にも設置されている広告媒体です。広告収入は、町の自主財源として活用されます。

《規格及び掲載料》

- ①縦6cm×横8.5cm 5,000円
- ②縦6cm×横18cm 10,000円

詳しくは、町ホームページをご覧ください。
役場 総務課 ☎ 0994(65)8421 までお問い合わせください。

弊社代表は肝付町出身!

株式会社 橋口工業

正社員募集



- ★ぜひ、大阪へ来て一緒に働きませんか。
- ★10代・20代のやる気のある人材を募集しております。
- ★作業内容等は、ホームページをご確認ください。
<https://hasiguti.com>
その他詳細はお電話お待ちしております!

株式会社 橋口工業 ☎ 072-882-0754 〒571-0015 大阪府門真市三ツ島1-21-13

- 職種/左官工事業<建設業>
- 時間/8:00～17:00 ※現場場所による時間変動有り
- 給与/基本給250,000円～ ※年1回賞与有り
- 休日/日・祝
※雨天による現場作業中止の場合休み
※会社カレンダーによる夏季・年末年始休暇有り
- 待遇/仕事に必要な免許(高所作業車・足場の組立等)を取得される場合は、会社が全額負担します。
希望があれば、社宅を用意します。
退職金制度有り(勤続年数1年以上)

※有料広告 この広告は広告主の責任において掲載しております。

肝付町農業委員会 農地利用最適化推進委員募集

現在の委員の任期が令和8年8月31日をもって満了となるため、肝付町農業委員会農地利用最適化推進委員を募集します。

募集人数	16人
任期	農業委員会が委嘱した日～令和11年8月31日
身分	肝付町の非常勤の特別職職員
報酬月額	肝付町特別職の職員で非常勤のものものの報酬及び費用弁償に関する条例による
業務内容	①担当区域における農地利用の最適化に関する推進活動（担い手への農地利用の集積・集約化の推進、遊休農地の発生防止と解消等に向けた現場活動、新規参入の促進） ②総会に出席し、農地の権利移動や農地転用の許可等に関する現地調査や議案審議に関する意見陳述 ③地域計画（人・農地プラン）などの地域での話し合いへの参加や農地中間管理機構との連絡調整など ④その他農地に関する調査、情報提供、研修会への参加

■申込期間

7月1日(水)から7月31日(金)【必着】

※郵送の場合、当日消印有効。

■推薦・募集方法及び応募書類等

委員になるためには、個人農業者（3名）または農業者が組織する団体等から推薦を受けるか、または自ら応募する必要があります。

書類については、町ホームページからダウンロードいただくか、肝付町農業委員会事務局、内之浦総合支所林務水産商工課、岸良出張所の窓口にお越しください。



肝付町
ホームページ



■情報の公表

申込期間の中間及び終了後に、町のホームページ等で推薦を受けた者及び応募した者に関する氏名、職業、年齢、応募理由等を公表します。

書類の提出・お問い合わせ先 肝付町役場 農業委員会事務局 ☎ 0994(65)8418

健康マージャンサロン 仲間募集！

あなたも楽しく過ごし、
心身の健康づくりをしませんか

手ぶらでOK!!
初心者大歓迎!!

脳活性化に役立つマージャンは
学校、老人ホームでも取り入れられています！

◎毎週 水・金 (13時～17時)
◎場所 いこいの家 (住所：前田 3690)
◎連絡先 ☎ 090-6476-1324 (代表：高目)

肝付町地域介護予防支援グループとして登録をして、
地域包括支援センターや社会福祉協議会の支援を受けています。

仲間の声

- 日々の不安な生活から解放されました
- お出かけ日が待ち遠しい
- 今や生きがい
- 元気になった
- 仲間と会える楽しみができた

※有料広告 この広告は広告主の責任において掲載しております。

肝付町 農業経営 安定助成金

応募締め切り 助成額
8/28(金) 30万円
(一人当たり)



肝付町の将来の農業を担っていく新規参入者及び農業後継者の農業経営安定へ向けた支援を行います。

助成対象者	<p>新規参入者等のうち、以下に定める要件に該当する者で営農意欲が高く、将来地域の農業を担っていく能力があると判断できる者</p> <p>(1) 肝付町に住所を有する者 (2) 6月末現在で経営を開始してから1年以上3年以下の就農実績がある者 (3) 経営開始時に年齢が50歳未満の者 (4) 認定就農者、認定新規就農者又は認定農業者である者 (5) 直近の営農実績(確定申告書・B表)が提出できる者 (6) 経営主である者 (7) 町税等の未納のない者 (8) その他必要に応じて町長が定める者</p>
申請方法等	<p>助成金交付申請書など必要書類の提出が必要となります。詳細については、お問い合わせください。</p> <p>○審査会で審査を行い、助成金の交付又は不交付を決定することになります。</p> <p>○助成金を受けた方は、3年間の営農状況の報告が義務付けられます。</p> <p>○助成金受領後に離農や町税等の滞納があった場合は、助成金の一部返納等が求められます。</p>
提出先・お問い合わせ先	肝付町役場 農業振興課 ☎ 0994(65)8417

肝付町野菜産地形成推進事業補助金

野菜の作付普及を目的として肝付町野菜産地形成推進事業補助金を交付します。

●事業の対象者

- 1 農業者、農業者組織、法人
- 2 町内全域の畑地(畑地での施設栽培も含む。)で生産された野菜、または肝付町農林業技術員連絡協議会農政企画委員会において認められた品目の新規作付または作付面積の拡大を行うこと。
- 3 販売先が確保又は検討されていること。
- 4 肝付町に住所を有し、町税等の未納がないこと。

●補助額

予算の範囲内において交付します。

- 1 新規作物の作付面積に対して1,000㎡(10a)当たり2万円(以内)を乗じた額とする。
1,000円未満の端数は切捨てる。
- 2 前作の作付面積に対し今作の作付面積の拡大分に対して1,000㎡(10a)当たり2万円(以内)を乗じた額とする。1,000円未満の端数は切捨てる。
- 3 前各号の取組について年度内における1品目当たりの上限は200,000円(以内)とする。
※年度内に作付けを開始し、収穫を完了する場合とする。ただし、同一年度内に作付けから収穫まで完了する見込みのものについては、収穫を以って事業完了とみなすものとする。

●補助金の申請に必要な書類

- ・事業実施計画書
- ・前作の作付ほ場番号一覧
- ・今作の作付(予定)ほ場番号一覧

申請期限：令和9年3月1日(月)

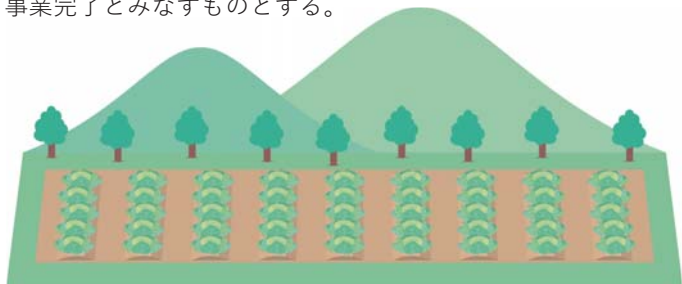

お問い合わせ先 肝付町役場 農業振興課 ☎ 0994(65)8417

教育委員会

コラム Vol.25

教育長室の窓から

時代の流れの中で 消えていった言葉



令和7年の4月号コラム（Vol.11）で、学校方言について取り上げましたが、今回は、学校で使われている言葉、あるいは使われてきた言葉で、時代の流れの中で消えていった言葉を取り上げます。私を含め、当たり前のように使い、あまり疑問に思われなかった方も多いかと思います。（私も、教師になり立ての頃は、疑問に感じませんでした。）

学校の昇降口に置かれている履物箱。学校では「下駄箱」「靴箱」「シューズボックス」といろいろ呼ばれています。（私は、歳のせいか下駄箱ですが、靴箱という先生もいました。）昭和30年頃までは下駄履きの子どもが多く、手には「草履袋」を下げ通学していました。袋の中身は草履から布製の「ズック」と呼ばれる靴に変わり、やがて「上履き」「上靴」と呼ばれるものになり、バレエシューズ風のものを採用した学校もあるとのこと。学校は、木造校舎の時代から土足厳禁とされてきたため、外履きと上履きは使い分け、体育用の靴を別に定めている学校もあります。また、保護者の皆さんも参観日には、スリッパに履き替えますし、来校者もスリッパに履き替えます。履物一つにしても、時代とともに学校での呼び方が変わってきました。「下駄箱」という呼び方は、家庭の玄関でも使われていますので、今後使われるのではないかと思います。

ところで、教師になることを以前は「教壇に立つ」「教鞭をとる」と呼んでいましたが、最近はあまり耳にしなくなりました。私の小学校・中学校時代（高校にもありました）、教室には「教壇」が置かれ、教師は一段高い位置から子どもたちを見渡していました。「教壇」がなくなったことで、教師は子どもと同じ目線で向き合うようになりましたが、一方では「母校で教壇に立つ」といった表現はほとんど使われなくなりました。「教鞭」は教師が指導用に使うムチや竹の棒を指し、体罰を連想させるこの言葉は消えました。

子どもたちの使う文房具も変わってきました。「ふで箱」「鉛筆箱」は「ペンケース」や「ポーチ」と呼ばれるようになりました。私は小学生の時、「ふで箱」に折りたたみ式のナイフを入れて、ナイフを使って鉛筆を削っていました。電動鉛筆削りが普及してから、刃物を使う機会は減り安全度は増しましたが、一方で、子どもたちが手作業を身につける機会が減ったと思います。

言葉の変遷を見ると、学校の歴史も見えてきます。私は、自分のことを思い出しましたが、皆さんはいかがでしょうか。子どもたちや私たちが何気なく使っている言葉は、やはり時代とともに消えさる言葉でしょうか。何か、寂しい感じがします。

教育長の

ちょっといい話

楽しく・生き生き・健康に



「木村さんは、27点です」これは、初めて体験したスポーツ吹き矢の点数です。自分なりに、初めての体験で「まあまあ」かと思いましたが、一緒に体験した90歳を超えた方は、何と31点でした。

ところで、スポーツ吹き矢（スポーツウエルネス吹き矢）をご存知でしたか？

本町では、肝付町スポーツ吹矢協会の皆さんが、月2回ほど町文化センターの2階で活動をしています。スポーツ吹き矢は、腹式呼吸をベースとした吹矢式呼吸法で、5メートル～10メートル先の的をめがけ息を使って矢を放ち、得点を競うスポーツです。特徴として、健康効果、集中力・精神力とともに、子どもから高齢者まで誰でも楽しむことができる「礼に始まり礼に終わる」スポーツです。

本町の生涯学習では、「ライフステージに応じた生涯スポーツの推進」を目指しています。皆さんも、日常的にスポーツに親しむ機会をつくってみてはいかがでしょうか。

内之浦小学校 クリーン作戦

5月14日、全校児童によるクリーン作戦が行われました。1・2年生は学校前周辺歩道、3・4年生は銀河アリーナ周辺、5・6年生は堤防・砂浜周辺に分かれて活動しました。

子どもたちはゴミ袋を手に、植え込みの奥にある小さなゴミや砂浜のゴミ等を熱心に拾い集めました。1時間ほどの活動で、見違えるほどきれいになり、集まったゴミはしっかり分別しました。自分たちの手で地域をきれいにできた充実感を味わうことができ、子どもたちからは「いつも通る道に意外とゴミが落ちていてびっくりした」「砂浜がきれいになって気持ちがいい」などの感想があり、清々しい笑顔が見られました。



国見中学校 生徒総会

4月23日、生徒総会を実施し、今年度の生徒会活動方針や各専門部の取組について確認しました。

執行部や各専門部からは新たな取組の提案もあり、生徒一人ひとりが学校づくりの主体として考える貴重な機会となりました。仲間の意見に耳を傾けながら、自分たちの手でよりよい学校をつくろうとする姿が見られ、全校生徒で協力しながら学校生活をさらに充実させていこうという意識を高めることができました。今後も、生徒一人ひとりが輝き、笑顔あふれる国見中学校を目指して、生徒会活動を進めていきます。

高山小学校 交通安全教室

4月24日、肝付警察署と交通安全協会の方々をお招きして交通安全教室を行いました。

1・2年生は横断歩道の渡り方を、3～6年生は自転車の点検の仕方や乗り方を学びました。

子どもたちの行動範囲は、年齢を重ねるごとにどんどん広がっていきます。交通ルールをしっかりと守り、「自分の命は自分で守る」ことを実践して行ってほしいです。



岸良学園 職場体験学習

5月7日、後期課程の7名は内之浦にある肝付町農業振興センターで職場体験学習を1日行いました。

暑いビニールハウスで、鮮やかな緑色や赤色のピーマンの収穫を通して、働くことの厳しさと楽しさの両方を学ぶことができました。「自分が収穫したピーマンをお土産でいただき、家族といっしょに食べたら、いつもより何倍もおいしく感じました。これからは、野菜を作る農家の方々の工夫や苦勞に感謝して、残さず食べようと思います」といった感想もあり、充実した活動になったようです。



楠隼中学校・高校だより

全国から生徒が集う中高一貫教育校

中学校

高校

体育祭

4月25日、体育祭を開催しました。当日はあいにくの雨模様でしたが、そんな天気を吹き飛ばすように、生徒は明るく、元気に競技に参加することができました。中学1年生は入学して1か月も経たない中で体育祭でしたが、先輩たちと息をそろえて、堂々とした行進で入場することができました。徒競走では名前を呼ばれ、元気よく返事をする姿が微笑ましく、最後まで全力で走る姿はとても格好良かったです！

中学2年生は、総合的な学習の時間で取り組んだ薬丸野太刀自顕流を披露し、元氣いっぱい勇ましい姿を見せてくれました。後輩もできて、頼もしく成長してくれています。中学3年生は、中学校生活最後の体育祭という熱い思いを込めて、全力で楠隼ソランを披露しました。毎年保護者の方も楽しみにし



ている写真撮影のポーズ。今年は学習に向けた熱い思いを伝えてくれました。

高校1、2年生は棒回しで高校生の力強さ、そして仲間を気遣う優しさを見せられました。最終組までもつれ込む接戦で、手に汗握る熱い戦いでした。高校3年生は、毎年生徒も保護者も楽しみにしている高3企画。一から企画を考え、今年はぐるぐるバツで目を回し、3人4脚で肩を組んで走り、それに負けな方がパフォーマンスを行い、その後に学級毎のダンスを披露しました。6年間、あるいは3年間の楠隼の日々を思い浮かべながら、全力でパフォーマンスをしてくれました。

途中雨で一時的中断という場面もありましたが、競技の順番を入れ替え、最後には保護者も巻き込んで綱引きが行われました。応援団を中心にここ一番の大盛り上がりとなりました。

閉会式では全員が肩を組み合せて校歌を歌いました。最後まで全員で一丸となった、最高の体育祭となりました。応援をしてくださった保護者の皆様、地域の皆様、ありがとうございました。楠隼は今日も元気です！



★7月は青少年の被害・非行防止全国強化月間です。

子供達にとって待ちに待った夏休みが始まります！子供達だけの外出が増えるこの時期、遊びに夢中になって帰宅が遅くなったり、いつもより行動範囲を広げて知らない場所に足を運んでしまったりする子供もいます。子供を非行や犯罪被害から守るためにも、家庭では、子供の行動や交友関係を把握しておきましょう。また、スマートフォンやSNS等の利用をきっかけに、様々なトラブルに巻き込まれる危険性もあります。子供を守るために保護者ができる「ペアレンタルコントロール」を活用しましょう。

◆ペアレンタルコントロールとは◆

- ・ウェブフィルタリング ・スマートフォン利用状況レポート
- ・アプリフィルタリング ・位置情報の共有
- ・利用時間、アプリ内課金の制限

など、保護者が子供の発達段階に応じてインターネット利用を適切に管理することです。



★不審者対応訓練を実施

5月1日（金）に波野中学校、7日（木）に国見中学校、13日（水）に岸良学園で、不審者対応訓練が行われました。いずれの学校でも不審者が、学校に侵入してきた場合を想定し、先生方が不審者に対応している間に児童・生徒は避難経路から速やかに避難し、決められた場所に集合するという内容で実施されました。

署員からは、知らない人に声を掛けられたら距離をとり、危ないと思ったらすぐ逃げるように指導しました。児童・生徒は先生方や保護者から日頃の指導・教えに則って、不審者に何か聞かれても答えない、近づいてきたら間合いをとる等の身を守る行動がしっかりととれていました。また、不審者が学校に侵入してきた時の先生方の対応においても、複数名で不審者の対応にあたるなど、非常事態を想定した日頃からの話し合い、連携が取られている様子がうかがえました。



手を掴まれた時の対処方法（波野中）



不審者侵入に対応する先生方（国見中）



不審者遭遇訓練（岸良学園）

★早朝立哨で児童をサポート

5月11日（月）に岸良小・中学校で少年ボランティアと地域安全モニターの方々が早朝立哨で、登校のあいさつ運動と登校時の安全を見守りました。

国見小学校では、今年も校長先生と児童との微笑ましいハイタッチが見られ、児童たちは大きな声であいさつをして登校しました。



詐欺対策
by NTTタウンページ
Android os版 ios版

警察庁推奨アプリの導入を！
警察庁推奨アプリで国際電話や
詐欺電話をブロック！！

詐欺バスター Lite
TREND!



町立病院では、ご自身での通院が難しい患者様を対象に無料の送迎サービスを行っております。

月曜日から金曜日の診療時間に合わせて、内之浦地区・岸良地区を中心に運行しておりますが、高山地区の方も対応可能です。



送迎車はスライドドアで、乗降ステップ付きスライドドアの車椅子対応車両となっており、体の不自由な方もご利用いただけます。

完全予約制となっておりますので、ご利用・ご相談は町立病院までお気軽にお問い合わせください。

文：肝付町立病院 事務局

お問い合わせ先 肝付町立病院 ☎ 0994(67)2721

消費生活相談

据置型 Wi-Fi ルーターが実質無料？ 契約内容をよく確認

■相談内容

現在契約している事業者を名乗って「利用している光回線を新しくする。通常は数千円かかるが今回は無料だ」と電話が掛かってきた。負担がないならよいと思い申し込んだ。数日後、申込書が送付されてきたが、送付元は契約している事業者ではなく別会社だった。室内工事費として約3万円の記載もある。工事業者から「工事日が明後日に決まった」と連絡があった。契約先や契約内容がはっきりしないので解約したい。(60歳代)



●みんな気をつけて●

光回線サービスの電話勧誘の場合、事業者は原則、契約前に書面を交付し、料金や提供の条件を説明する義務があります。事業者に書面の提出を求め、改めて電話で書面の説明を受けたうえで必要な契約か判断しましょう。毎月の支払額やオプションの有無、解約金などについてもよく確認しましょう。

■心配なときは、消費生活相談窓口または消費者ホットラインにご相談ください

消費生活相談窓口（鹿屋市消費生活センター）☎ 0994(31)1169 消費者ホットライン☎ 1 8 8





栄養士さんが教える 『身体が喜ぶハッピーレシピ』



～パンが主食の日も、栄養バランスをととのえよう～

日本人の米の消費量はピーク時の半分にまで減り、今やパン食はすっかり定番になりました。しかし、手軽だからと“パンだけ”で食事を済ませていませんか？パン単品のメニューは、体の成長や維持に欠かせないたんぱく質やビタミン、ミネラルが不足し、炭水化物や脂質に偏りがちです。主食がパンの日も、ご飯のとときと同じように『主菜』『副菜』を上手に組み合わせ、バランスの良い食卓を目指しましょう。

✂️ビニール袋で作る惣菜パン3種

○基本のパン生地材料（4人分）

強力粉……………400g スキムミルク… 大さじ4
砂糖…………… 大さじ2.5 オリーブオイル…大さじ1.5
塩……………4g ドライイースト… 小さじ2
水…………… 100～150cc

作り方

- ①ビニール袋に水以外の材料を入れ、よく混ぜる。
- ②①に水を加減しながら加え、全体がまとまったら捏ねる。
- ③なめらかになるまで捏ねられたら袋に空気を入れて一次発酵させる。
- ④発酵して2倍くらいになったら3分割（惣菜パン3種類分）し、ねかず（二次発酵）。

○たまごパンの材料（4人分）

ゆで卵…………… 2個 マヨネーズ …… 8g
玉ねぎ…………… 15g

作り方

- ①基本のパン生地に、ゆで卵1/2個を包み、十字に切り込みを入れ、スライスした玉ねぎとマヨネーズをのせる。
- ②230℃に予熱したオーブンで約15分焼く。

○人参ときのこのパンの材料（4人分）

人参…………… 20g みりん …… 1g
きのこ…………… 20g しょうゆ…………… 1g

作り方

- ①千切りにした人参、きのこを炒め、みりんとしょうゆで味をととのえる。
- ②①を基本のパン生地に包み、230℃に予熱したオーブンで約15分焼く。

○ピーマンとしらすのパンの材料（4人分）

ピーマン…………… 40g みりん …… 4g
しらす干し…………… 4g

作り方

- ①細切りにしたピーマンとしらすを炒め、みりんを加える。
- ②①を基本のパン生地に包み、230℃に予熱したオーブンで約15分焼く。



エネルギー：656kcal 脂質：17.2g
たんぱく質：35g 食塩：2.3g

✂️なまり節のカリット焼き

材料（4人分）

なまり節……………200g サラダ油…………… 4g
片栗粉…………… 12g

作り方

- ①なまり節は大きめにほぐし、片栗粉をまぶして、油をひいたフライパンで焼く。

✂️キャベツのサラダ

材料（4人分）

キャベツ……………120g
人参…………… 20g
玉ねぎ…………… 20g
きゅうり…………… 40g
酢…………… 15cc
砂糖…………… 3g
塩…………… 1.5g
マヨネーズ…………… 12g

作り方

- ①キャベツ、人参、玉ねぎ、きゅうりは千切りにし、Aを合わせて和える。

✂️スープ

材料（4人分）

玉ねぎ……………120g 片栗粉…………… 4g
トマト…………… 40g 塩こしょう…………… 4g
ささみ…………… 80g

作り方

- ①ささみはそぎ切りにし、片栗粉をまぶして茹でる。
- ②①と玉ねぎを煮て、トマトを加えて、塩こしょうで味をととのえる。

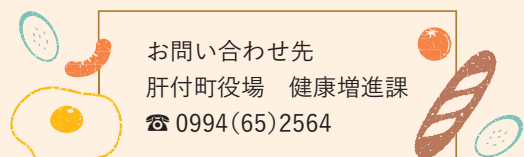



私のいちおし本 「小田くんは南部せんべい店」

高森 美由紀 著／徳間書店



選者：文化センター 多田 愛美

主人公・弘毅の家は、南部せんべいを作っているお店です。南部せんべいは、小麦粉と塩と重曹で作られる岩手県の銘菓ですが、弘毅のお店がある、青森県三津町でも親しまれています。お店で作られる南部せんべいは、弘毅の祖父の手で、焼き窯で焼き上げられ、【小田せんべい店】の商品として、お店やスーパーで売られます。

始めは、自分のお店が古く、同級生に見られるのも恥ずかしく嫌がっていた弘毅ですが、せんべい作りを手伝っていくうちに、その面白さを知り、伝統の重さを感じて、気持ちが徐々に変化していきます。

南部せんべいを通して、家族のあたたかさや、友情の素晴らしさを教えてくれる物語です。ぜひ読んでみてください。

今月の新刊

【銀河アリーナ図書室】

【一般】

多類婚姻譚

凧良 ゆう 著

一緒に生きる。わかりあえないあなたと。一番近くにいる他人-こいびと-。どうして結婚はこんなに難しくなったのだろうか。『流浪の月』『汝、星のごとく』で二度の本屋大賞受賞した著者が描く、今そこにある愛のかたち。セクシュアリティ/ジェンダー、金銭感覚、世代間格差、成育環境...あらゆる価値観の対立の中で現代を生きるわたしたちの祈り叫び。



【文化センター図書室】

【一般】

明治のナイチンゲール大関和物語

田中 ひかる 著

看護婦が「賤業」とされた明治時代、女性の経済的自立を目指し、職業看護婦の道を切り拓いた女性たちがいた。この賤業に就き、生涯をかけて看護婦の技能の向上と制度化に努めた大関和と、彼女を支え続けた鈴木雅の物語



【児童】

よーい ドテッ!

大塚 健太 作／西村 敏雄 絵

ポケまくり!動物たちのズッコケかけっこ。ウサギとカメがかけっこを始めました。ゴリラの合図スタートです。「いちについて、よーい...どんぐり!」。ゴリラがふざけるたびに、ウサギとカメはドテッとズッコケて、なかなか走り出せません。ポケまくるゴリラに、読み聞かせ大ウケすることまちがいなし!



【児童】

ゴリラのはなくそ

たなかなおと 文／ほりかわりまこ 絵

これから何を聞かれても「ゴリラのはなくそ」って言うんだよ。朝ごはん何食べた?きみの顔にくっついてるのは?世界でいちばん大事なものは?勝つのはきみか、それともゴリラか。ゆかいな参加型絵本。



その他の新刊

【一般】#台所のあるところ

原田 ひ香 著

【児童】やさいぐぐぐん

金内 織恵 作

その他の新刊

【一般】みんなの短歌

テレビ「夫が寝たあとに」著／俵 万智 著

金波銀波

澤田 瞳子 著

【児童】たんたんたなばた

西村 敏雄 さく

僕が使ったペットボトルはどこへ行く?

木口 達也 著

～「いきいき・のびのび・おはなし会」のお知らせ～

日時：8月5日(水) 10:00 から (1時間程度)

場所：銀河アリーナ 2階小ホール

子どもから、ご年配の方まで参加は自由です。除籍雑誌などの無料配布もあります。皆さまのご参加を心よりお待ちしております。

CIR トウの 
ベトナム探訪
 Hãy cùng khám phá Việt Nam nhé!



写真出典：Dân trí 新聞

ベトナム人の
 サッカーへの愛



ベトナムでは、サッカーは単なるスポーツではなく、「国民的スポーツ」として多くの人に親しまれています。子どもから大人まで幅広い世代がサッカーを好きで、特にベトナム代表の試合は大きな注目を集めます。SEA Games やワールドカップ予選などの重要な試合の日には、多くの人がカフェやレストランに集まり、一緒に応援します。知らない人同士でも同じチームを応援しながら盛り上がるができるのは、ベトナムのサッカー文化の特徴です。

また、ベトナムには「Đi bão(ディーバオ)」という独特の文化があります。これは、代表チームが勝利した時に、人々が国旗を持ってバイクや車で街を走り、クラクションを鳴らしながら祝う文化です。特に若者に人気があり、街中が赤い国旗やユニフォームでいっぱいになります。ホーチミン市やハノイでは、深夜まで多くの人が集まり、お祭りのような雰囲気になります。

ベトナム人にとって、サッカーは人々をつなぎ、喜びを共有できる特別な存在です。試合の結果だけでなく、皆と一緒に応援する時間そのものが大切にされています。そのため、サッカーはこれからもベトナムで愛され続ける文化の一つだと言えるでしょう。

世界とつながる
 交流イベント



つながるお茶会



7月18日、肝付町民集会所にて「世界とつながる交流イベント つながるお茶会」を開催します！
 このイベントは、肝付町に住む地域の皆さんと、町で暮らし働いている外国人の皆さんが、気軽に交流しながらつながることを目的としています。おしゃべりをしたり、お互いの文化を知ったり、新しい友達を作ったりできる楽しい交流会です。ぜひお気軽にご参加ください！

日時：7月18日(土) 10:00-11:30
 場所：肝付町民集会所
 定員：20人(事前に申し込みが必要)
 対象：
 ・ 肝付町在住・在勤の外国人の方
 ・ 国際交流に興味のある日本人の方
 参加費：200円



- ・ 申込締切：7月15日(水)
- ・ 参加申込方法
 - ① メールでのお申し込み
 下記内容をご記入のうえ、kimotsuki.cir@gmail.comまでお送りください。
 ・住所 ・氏名(参加者全員) ・年齢(全員分) ・代表者連絡先
 - ・ 送迎希望(あり・なし)
 - ② 電話でのお申し込み(ベトナム語対応可)
 0994-65-8422(企画調整課) までご連絡ください。
 - ③ QRコードからのお申し込み
 下のQRコードを読み取ってお申し込みください。(日本語・英語・ベトナム語対応)



お電話・メール・QRコードから申込み受付中⇒

 **0994-65-8422**

〒893-1207 鹿児島県肝付郡肝付町新富98 肝付町役場企画調整課



子育て支援施設紹介 病後児保育 コアラ館



【お問い合わせ先】 病後児保育 コアラ館
 ☎ 0994(65)0806
 不在時 ☎ 0994(65)0432

お子様の病気回復期において、就労等によりご家庭で保育ができない時にご利用ください。看護師・保育士が対応します。

STEP ① 肝付町の病後児保育事業に登録する。

病後児保育予約システム「TeOTe (テオテ)」に登録する。



▲ TeOTe (テオテ)

今年4月より「あずかるこちゃん」から「TeOTe (テオテ)」へシステムの名称が変更になりました。

STEP ② 利用時には病院を受診し、医師連絡票の

記入を依頼する。

STEP ③ 病後児保育予約システム「TeOTe (テオテ)」

で予約する。



▲コアラ館
ホームページ



暮らしの保健室 7月

暮らしの保健室は、血圧測定や病気のこと認知症や介護のことなど相談をお受けする場所です。誰に話していいかわからない時、聞いて欲しい時など、お気軽におこしください。プライバシーに配慮できるよう、予約相談・訪問相談も実施しています。(高齢者元気度アップ個人ポイント 付与対象)

場 所	日 時 (10時～11時)
高 山	14日 新富おじゃんせ結いの家
内 之 浦	17日 内之浦さかど結いの家
岸 良	2日・9日・16日 きしたん結いの家
国見・川上	15日 茶のんけ結いの家

【出張保健室】	
波野地区	27日 いったんもめんと結いの家 (13時30分～14時30分)
宮富地区	8日 宮富地区公民館 (10時00分～11時00分)

【お問い合わせ先】 肝付町地域包括支援センター ☎ 0994(65)8419

令和8年5月子牛せり市 肝付町成績 (最高・最低・平均価格・体重については売却のみ)

	性別	頭 数	最高価格	最低価格	平均価格	前月比	平均体重
肝付町	雄	—	—	—	—	—	—
	めす	110頭	839,000円	588,000円	740,374円	15,504円	289kg
	去勢	115頭	1,098,000円	577,000円	853,485円	17,319円	316kg
	計	225頭	1,098,000円	577,000円	798,734円	21,145円	304kg
肝属郡	雄	1頭	950,000円	950,000円	950,000円	—	311kg
	めす	619頭	883,000円	514,000円	726,680円	3,936円	283kg
	去勢	687頭	1,098,000円	18,000円	840,666円	5,000円	309kg
	計	1,307頭	1,098,000円	18,000円	790,257円	5,519円	297kg
	4月めす肥育牛平均価格					4月去勢肥育牛平均価格	
1,304,240円 (前月比 105,055円)					1,443,212円 (前月比 83,099円)		



人のうごき

(敬称略/令和8年5月1日~5月31日受付分)

●うぶごえ - ♣男の子 ♥女の子 -

二之宮 ^{にのみや} 律翔 ^{りつと} (健汰 ^{けんた} 朱音 ^{しゆいん}) 富山
 田中 ^{たなか} 杜和 ^{とわ} (海斗 ^{かいと} 佳衣里 ^{かいら})

● 香典返し寄付金 (肝付町社会福祉協議会)

神田 キミエ (89) 上西 福谷 トヨ (99) 侍金
 久保園 キミ (96) 大脇 吉元 秀二 (94) 西が丘
 吐合 ヨシエ (90) 侍金 戸柱 トミ子 (90) 上町
 姫木 親男 (79) 新生町

7月の相談・健診・日曜当番医など

● 心配ごと相談

- 日時：7月10日(金) 午前9時~11時30分
場所：福祉会館
- 日時：7月24日(金) 午前9時~11時30分
場所：内之浦総合支所
- お問い合わせ先：肝付町社会福祉協議会
☎0994(68)8188

● 宅地内水道修理

月	内之浦地区	岸良地区	高山地区
7月	榮樂電設 ☎0994(36)8958	(有)甲斐工業 ☎0994(68)2211	(有)下西電設工業 ☎0994(65)2247
8月			(有)有馬電建 ☎0994(65)2372

● 日曜在宅当番医割当表

諸事情により変更となる場合があります。ご利用の前にお問い合わせください。

7月	5日	高山胃腸科・外科 肝付町前田923-1 ☎0994(65)7171
	12日	岩重医院 東串良町川東3720 ☎0994(63)8514
	19日	内村産婦人科 鹿屋市串良町岡崎2070 ☎0994(63)2521
	26日	春陽会中央病院 肝付町新富485 ☎0994(65)1170
8月	2日	小浜クリニック 鹿屋市吾平町上名10 ☎0994(58)6025

パパ・ママ Cafe

日	受付時間	場所	対象
7月9日(木)	10時~12時	福祉会館(社会福祉協議会)	妊婦さんとその家族

1歳6か月児・3歳児健診

日	受付時間	場所	対象
7月16日(木)	13時~ 受付	肝付町コミュニティセンター	令和6年11月21日~令和6年12月31日生 令和4年12月11日~令和5年1月9日生

乳児健診

日	受付時間	場所	対象
7月23日(木)	13時~ 受付	肝付町コミュニティセンター	令和8年3月1日~令和8年4月17日生 令和7年11月20日~令和7年12月31日生

母子相談

日	受付時間	場所	対象
7月28日(火)	13時30分~15時30分	肝付町コミュニティセンター	生後1か月~1歳程度

2歳児・2歳6か月児健診

日	受付時間	場所	対象
7月30日(木)	13時~ 受付	肝付町コミュニティセンター	令和6年5月6日~令和6年7月31日生 令和5年12月5日~令和6年1月25日生

【お問い合わせ先】

肝付町役場 健康増進課 ☎0994(35)1300

※場合によっては変更することがあります。その際、対象者へは改めて通知いたします。

町長コラム

ベトナムの技能実習生・研修生の方々が毎日自転車、私の家の前を通って職場に向かわれます。ピワが沢山色づいていたら、近所の方が一緒にピワを沢山採り、研修生の自転車のカゴに入れておられました。畑では近所の方が野菜やスイカも渡されていました。

そんな光景を目にするたびに、地域の皆さんの温かいふれ合いに感謝の念に堪えない思いでいっぱいです。

技能実習生・研修生の皆さんのお陰で、この町の農林水産業や土木建築・医療福祉が成り立っています。実習生・研修生の皆さんから選ばれる肝付町にならなくてはとの想いをいつも描いています。

先般、町内に在住する技能実習生・研修生の受け入れ事業所のご協力をいただき、地域の皆さんとの交流会を開催いたしました。

当日は、研修生31名をはじめ、地域の皆さんやスタッフ含め68名が参加くださいました。

交流会では、国籍や年令を問わず混成チームをつくり、ソフトバレーボールを楽しみました。ボールを追いかけながら自然と声を掛け合い、言葉が十分に通じなくても、笑顔や身振り手振りで気持ちは伝わり、会場には笑い声や声援が絶えませんでした。

この姿が肝付町の新しい未来を映しだしているように感じられ、多様な人々が支え合い、共に暮らす地域づくりの第一歩となる素晴らしい機会でした。交流会開催にあたりご尽力をいただきました日韓交流推進協議会の中野正輝会長をはじめ内之浦創星会の皆さんや関係者の皆さまに感謝申し上げます。

永野和行

暮らしのカレンダー

(令和8年7月1日～7月31日迄)

1日	水	
2日	木	
3日	金	
4日	土	●子ども芸術劇場【銀河アリーナ 10:00 開演】 【文化センター 15:00 開演】
5日	日	
6日	月	
7日	火	
8日	水	
9日	木	●パパ・ママ Cafe 【福祉会館 10:00～12:00】
10日	金	●心配ごと相談【福祉会館 9:00～11:30】
11日	土	
12日	日	
13日	月	
14日	火	
15日	水	
16日	木	●1歳6か月児・3歳児健診 【コミ 13:00～受付】
17日	金	
18日	土	●国際交流カフェ「つながるお茶会」 【町民集会所 10:00～11:30】
19日	日	
20日	月	海の日
21日	火	
22日	水	

23日	木	●乳児健診【コミ 13:00～13:30 受付】
24日	金	●心配ごと相談【総合支所 9:00～11:30】
25日	土	
26日	日	
27日	月	
28日	火	●母子相談【コミ 13:30～15:30】
29日	水	
30日	木	●2歳児・2歳6か月児歯科検診 【コミ 13:00～受付】
31日	金	

みんなの保健室

お家での医療や介護の電話相談をお受けします。



毎週水曜日 9時～12時
☎ 090(1558)8131

高山訪問看護ステーションたんぼぼ

※健診等の詳細及び日曜・祝日当番医に関しては、27ページをご覧ください。

肝付町 おでかけタクシー 町内で運行中!

高山・内之浦エリア 運行日(月・水・金)
岸良エリア 運行日(火・金)

☎ 0994(65)8422

肝付町地域公共交通会議(企画調整課内)

町税納期のお知らせ

固定資産税 2期 (7月31日まで)

国民健康保険税 1期 (7月31日まで)

問い合わせ先 税務課 ☎ 0994(65)8414

●まちな人口

(令和8年5月31日現在 / ()内は前月比)
※外国人を含む

●人口 13,096人(△7)

〔 男性 6,436人(+1)
女性 6,660人(△8) 〕

●世帯数 7,221世帯(+2)

LINEで冠水情報が受け取れます

町道上之原永田橋線に浸水検知センサを設置しており、豪雨などにより道路の冠水が発生した際はLINEアプリのプッシュ通知によりお知らせしています。



登録方法や注意事項、位置図などの詳細は町ホームページをご覧ください。

▲町ホームページ

編集後記



いつも「広報きもつき」を手に取っていただき、ありがとうございます。7月号の表紙は、ソフトバレーボール交流会で国籍の異なる参加者が、笑顔で握手を交わすシーンをカメラに収めました。

実は私も1試合だけコートに入って、一緒にプレイしました。ハイタッチを交わす中で「きっかけさえあれば、初対面でもすぐに仲良くなれる」と実感したひと時でした。

今回「広報きもつき」で紹介することで、皆さんにとっての「つながるきっかけ」になれば嬉しいです。(脇村)

